

第28回総会を開催!

11月7日(土)午後6時より



総明会会報

発行 明治中学・高等学校同窓会
〒101 千代田区猿樂町2-4-1
明治大学附属明治高等学校内
TEL (03) 3296-4555
発行人/専務理事山崎敬生
編集/昭和40年卒同期会

五十九年開催の第
二十回総会で命名さ
れた。初代校長の鶴
沢総明先生のお名前
をいただき、かつ明
中高同期会と同窓生
の総体の連帯を意味
するものである。

祝おう! 母校八十周年を

目白・椿山荘 芙蓉の間(一階)

(案内図は、一六ページ参照)

第二十八回総明会総会、および 懇親会をつぎのとおり開催します。

一、日時 十一月七日(土) 午後六時 開場
午後六時半開会

一、場所 目白 椿山荘 芙蓉の間

一、会費 一万円(現役学生 七千円)
(同伴券 五千円)

すばらしい記念品や、楽しい催し物を用意し、
皆様のおいでを待ちしております。

同期生は、勿論、先輩、後輩や奥様を、お誘い合わせ下さい。
幹事学年は、昭和四十年卒「明優会」です。

総会 式次第

司会 照田収三

一、開会の辞 小林 副会長

一、会長挨拶 坂本 会長

一、会務報告 山崎専務理事

一、会計報告 二村会計理事

一、監査報告 館野 監査

一、議事 議長 山崎専務理事

議長 山崎専務理事
役員改選の件

一、来賓挨拶 村野明治高校校長
岡村明治大学理事長
宮崎明治大学総長

一、閉会の辞 卯木 副会長

総会終了後、恒例の懇親会に
移ります。

今回は、「縦の関係の強化」
を、メイン・テーマに、異学年
の交流を強化できればと考えて

校長に村野圭吾先生

本年四月より

本年4月より、母校の校長が
金井照治先生に変わり、村野圭
吾先生が、就任されました。
なお、同時に、教頭は、高校

当日出席予定の先生方

村野 圭吾	校長	(英語)
山脇 信彦	教頭	(理科)
桜井 正美	教頭	(社会)
村田 博親	先生	(国語)
藤田 昭造	先生	(社会)
田中 徹太郎	先生	(社会)
栗野 哲也	先生	(社会)
山田 伸夫	先生	(数学)
後藤 朋智	先生	(理科)
則 茂雄	先生	(理科)
水落 八郎	先生	(体育)
小田 島利晴	先生	(英語)
西原 春雄	先生	(英語)
木村 雄治	先生	(英語)
篠島 正子	先生	(養護)

の15人。

入場整理券を お早めに

先輩、後輩の別なく、お楽し
み頂けるようなプランを用意し
てありますので、積極的なご参
加を期待しております。

懇親会プログラム

司会 飯田 宏

一、開会の辞 荒木 毅

一、乾 杯 片岡名誉会長

一、歓談

一、アトラクション

一、来期ホスト学年紹介

昭和四一年卒

一、校歌斉唱

一、閉会の辞 三浦事務局長

以上のスケジュールで、終了す
る予定です。

記念品は 特製ベスト

お持ち帰りいただく、特製ベ
ストは、幹事学年の同期生の、
関連業種の全力を挙げて、製作
した、高級品。市価1万円と関
係者は豪語しています。お楽し
みに。(デザイン等、仕様の詳
細は、16ページ)

生徒たちへの愛情は、 いつの時代も変わらない 駿台——昔と今

昭和初頭の駿台高等予備校の生徒募集新聞広
告を見ると、「我学会の弊風たる詰込主義を排
し、専ら基本原理の理解に務め、之が運用の
玄妙を授け、以て推理及判断力の涵養増進を
期す」とある。それから70余年、いまま駿台
の授業は、「学問の基本を理解させる」ことが
テーマである。

駿台予備学校

東京校 03(5259)3111 名古屋校 052(204)2311 大阪南校 06(531)1111 千葉事務所 043(221)3811
八王子校 0426(42)5811 京都校 075(842)1111 神戸校 078(241)1100 金沢事務所 0762(60)5333
大宮校 048(645)3611 京都南校 075(682)2222 北海道事務所 011(222)3091 広島事務所 082(247)3559
横浜校 045(316)2311 大阪校 06(865)1111 仙台事務所 022(268)0201 九州事務所 092(741)1911



坂本朝一

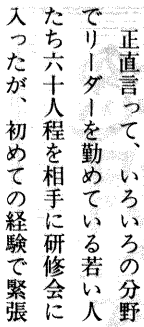

私は、明治中学、高校の現状については、校長先生を始め諸先生の御指導に依って、優秀校との評価を得ていることを誇りに思っている一人であるが、今の日本を取り巻く情勢の中で

元明臣等

市川市平田一一八—八

小川滋

総会に寄せて

八〇周年を迎えて

学校長 村野圭吾



卒業生の皆様には、益々、ご活躍のことと、お慶び申し上げます。総明会の第二八回総会の開催をお祝い致します。

私は、本年四月より、前任の金井先生に代わり、学校長に就任し、重責を担うことになりました。浅学非才の身ではありましたが、歴史と伝統のある本校の責任者として、努力を惜しまない所存であります。

本校の教育を、大学付属という名に甘えることなく、停滞させてはならないと考えております。教職員は、勿論、PTA、同窓会などの関係者の密接な連携と、ご支援がなければ、円滑に行うことができません。どうかよろしく願致します。

さて、今年、本校は、明治四五(一九二二)年創立以来、八〇周年を迎えることになりました。総明会総会の前日、一月六日に、記念式典を行う予定ですが、華美にならず、質素なものにしたいと考えています。出席者も、少数にさせていただきます。同窓会のご招待者も、幹部の方々に、ご出席いただくことになりましたので、ご了承下さい。

本校の建学の精神は、明治大学と同じく「独立自治」「権利自由」「質実剛健」であり、同窓会会員の皆様と同様に、現役生徒の中にも、受け継がれるように、致すつもりです。

四月八日の入学式に、次のような話を致しました。

戦後、わが国は懸命の努力で世界に例のない復興と発展をもたらした。子供たちは豊かな生活をエンジョイしております。

豊かな生活とは、いかなる日の当たる面、つまり、目に見える部分です。それを支える日陰の部分に、豊かな心がなければなりません。しかし、ときおり、豊かな生活に豊かな心が伴わないことが、見つけられます。

私は、本校で、諸君には、豊かな心を持ち、たくましく生きる人間になって欲しいと願っています。このような話を致しました。

さらに、多様な個性や、社会の変化に柔軟に対応できる能力の育成、基礎的な内容を重視しつつ、個性を生かす教育の充実をはかることも重要なことでもあります。

卒業生からは、毎年のように司法試験や公認会計士等に合格者を出しています。また、学部やゼミにおいても、中心的存在になる、そのような生徒の育成に努めていきたいと、考えています。

その実現にあたって、付属校だから、成し得る学習指導、生徒指導での一貫教育に取り組んでいきたいと、思っています。大学の推薦については、毎年卒業生の九〇%を超えるものが入学を認められるようになり、中学、高校、大学の十カ年の一貫教育、と言えるようになりました。

私の新任の時、関東大震災、太平洋戦争をくぐり抜けた、レング造りの校舎がありました。今は、あとかたもなく、また、まわりの環境も、大きく変貌しましたが、二号館と三号館の間にある、「男坂」と呼ばれる、急な階段は、昔から変わりなくあります。

卒業生の皆様は、ここを毎日の通学に、クラブの鍛錬に利用したことを、思い出されることでしょう。後輩の生徒も、同じように、日々、登り降りし、たくましく鍛えられております。

これから、本校は、創立百周年に向けて、教職員一体となって、第一歩を踏み出します。皆様の一層のご協力とご鞭撻をお願い致します。

経歴

昭和五年五月二日生れ。
青山学院大学文学部英文文学科卒業。
昭和三年四月一日、本校英語科教諭として着任。五六年、中学・生徒指導主任。五七年、高校・同職。五八年、中学・教務・進路指導主任。六二年、高校・教務主任。平成二年、中学・教頭を歴任。平成四年より現職。
著書に、PRACTICAL ENGLISH EDUCATION VOL.12 「聞く」話すの授業プラン(開隆堂出版)がある。これは自らの体験と研究をもとにした教授法を著したもので、副題は、「耳からの英語」。

大正一〇年卒・五明会
総明会名誉会長

片岡龍夫

昭和二年(第二一回)卒

明士会

千113文京区千駄木三三六(野玉方)
三三八二一〇七五三

一七回明中クラス会(昭和一八年卒)

藤本善太郎

東京都港区南青山二二二
〇三三四〇一六七〇一

昭和三年卒
株式会社大西新二

大西新二

千101千代田区岩本町二二二
三三八六六六〇九七

昭和二八年

明窓会

事務局 東京都千代田区神田小川町三十一
戸田一郎方
〇三三三九一四四五四

昭和二九年卒業

二九年会長

矢島偉行

事務局 新宿区納戸町一五山本峰司方
〇三三三六〇一六六九

祝総明会第二八回総会

昭和四四年卒

男坂クラブ会員一同

昭和三六年卒業(明駿会)

会長 加藤真義

副会長 谷正之

向殿政男

会計 山田和男

千116荒川区西尾久四一四二
三三八九四一六三三一
加藤 真義

昭和32年卒

明治会

昭和二六年卒業(猿楽会)

会長 卯木敏夫

副会長 小林英二

齊藤英二

熊井芳則

武政芳則

事務局連絡先
千101千代田区神田岩本町一
岩本ビル73号 武政方
三三三五六一八〇七九

コンタクトレンズ販売

瞳の色がえらべる、カラーソフトコンタクト。

[デュラソフトカラー]

DuraSoft Colors

承認番号2日輸第1138号

Wesley Jessen CORPORATION



酒井硝子工業株式会社

SAKAI GLASS IND. CO., LTD.

墨田区錦糸4-10-3 TEL.(3621)7321

代表取締役 酒井孝憲 (昭和40年卒)

電子部品の総合商社

SMC サカイマイクロニクス 株式会社
SAKAI MICRONICS CO., Ltd.

墨田区石原4-21-4
TEL.(3623)6556

代表取締役 酒井孝憲

(昭和40年卒)

総明会 平成3年度 会計報告

(自) 平成3年4月1日～(至) 平成4年3月31日

収入の部		支出の部	
前年度繰越金	2,650,870	第27回総会会費	3,430,476
第27回総会会費	2,605,000	第17号印刷代	2,184,352
第17号会報広告代	3,130,000	会議費	310,003
平成3年度会費	410,000	通信費	1,017,291
新会員入会金	1,582,000	事務・印刷費	255,899
雑収入	211,499	公用費	292,718
		活動費	400,000
		雑費	10,210
		次年度繰越金	2,688,420
合計	10,589,369	合計	10,589,369

上記の通り報告いたします。

平成4年3月31日

会長 坂本朝一
会計 二村昌也

監査の結果相違ありません。

平成4年3月31日

監査 館野春男

同窓会組織のマンネリ化を防ぐためには、新しい卒業生諸君の参加が不可欠なので、新卒業生に同期会を維持する資金を提供し、また、同期会未結成の学年との接触等、各事業部に資金を前払いして、組織のさらなる活性化をはかるために、活動費という経費項目を新たに設けた。各事業部の積極的な運営を期待したい。

総明会会計 二村 昌也

平成三年度 会計報告

現在、組織部では、新住所録の作成を行っている。
これは、五年ごとの定期改訂で、先ほど、各会員に送った、往復ハガキをもとに、新たな

来年四月に発行、四千円

新住所録作り、順調に、

回答を得たもの、あて先不明で、返送されたものの、チェックを行った。そのデータにより、改正された原簿を、さらに各同期会の住所録と照らし合わせる。

せて、万全を期している。
また、印刷などの経費のために、卒業生等の協力を要請しており、組織部の、加藤部長は、「後日、協賛広告等をお願いにあらりますので、よろしく、ご協力の程を」と話している。
なお、この名簿は、一部四千円で販売される。お問い合わせは、明高事務局同窓会係りへ。

総明会 平成4年度 予算(案)

(自) 平成4年4月1日～(至) 平成5年3月31日

収入の部		支出の部	
前年度繰越金	2,688,420	第28回総会会費	3,500,000
第28回総会会費	2,600,000	第18号印刷代	2,200,000
第18号会報広告代	3,000,000	会議費	300,000
平成4年度会費	500,000	通信費	1,000,000
新会員入会金	1,600,000	事務・印刷費	260,000
雑収入	200,000	公用費	300,000
		活動費	400,000
		基金積立費	2,500,000
		予備費	128,420
合計	10,588,420	合計	10,588,420



ウイングが新しくなりました。

メニューは四季折々の海の幸、山の幸を豊かに盛り込んだ、お料理
肩のこらない雰囲気の中で、くつろぎながら食事いただけるよう。
お飲み物も各種取り揃えました。

話の弾む素敵なひとときを、アダルトな気分でお楽しみください。

仲間と賑やかにパーティなど ランチメニュー11:00am～2:00pm
ご予算に応じて貸切のご利用も承ります。 ※休日・日曜日・祝祭日

●ステージ●カラオケ
パーティ・貸切は休日でも承ります。

営業のご案内

営業時間——11:00am～2:00pm
5:00pm～10:00pm

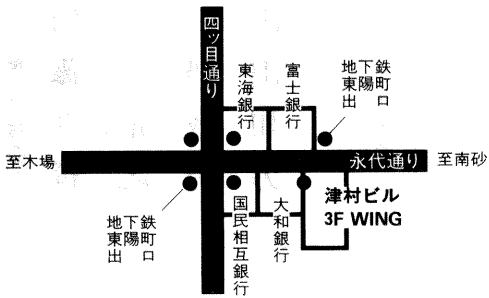

レストラン チャイニーズ ウイング

〒135 東京都江東区東陽4-1-18 津村ビル3F

昭和40年卒

株式会社 松屋産業

代表取締役 加瀬 好 久

江戸川区北葛西1丁目21番20号

“電気のコサルタント”

電気の仕事なら何でもご相談下さい。

大関電設株式会社

〒115 東京都北区赤羽西四―三―五

☎ 三九〇六―二七〇八

昭和四〇年卒

大関 清 人

昭和四七年卒

昭和四〇年卒

小田川 玉 城

有志
昭和二五年卒

角 田 敏 彦

会計
昭和四一年卒

大 関 清 人

会長
昭和四〇年卒

山 田 伸 夫

顧問先生

明高応援団
OB会
(総員百六〇名)

昭和四五年卒

高 村 光 昭

昭和三七年卒

石 橋 義 一

昭和三四年卒

吉 田 耕 太 郎

昭和四五年卒

橋 本 和 彦

昭和四六年卒

株式会社 ティ・オー・エス

取締役・技術部長

伊 藤 満

(昭和四〇年卒)

昭和四四年卒
ミートショップ セキヤ
関 谷 芳 之

足立区西新井栄町三―八―五
☎ 三八八六―三三二八

昭和四四年卒
三 沢 一 公

足立区西新井栄町一―四―二二
☎ 三八四八―一一三三

昭和四四年卒
田 島 実

江東区扇橋一―四―一
☎ 三六四七―二九八四

旅行日程

第1日目	第2日目
11月21日(土)	11月22日(日)
8:42 東京駅出発 (ひかり211号) 11:04 岐阜駅到着 (貸切バス) 安土城 彦根城 (昼食) 姉川 小谷城 近江・国友 賤ヶ岳 岐阜 (夕食・宿泊) グランドパレスホテル	朝食後、ホテル出発 (貸切バス) 岐阜城 NHK大河ドラマ オープンセット見学 犬山城 (昼食) 小牧城 清洲城 桶狭間 17:00 名古屋出発 (ひかり260号) 18:56 東京駅到着 ・解散

織田信長
戦国時代への旅

第二回総明会親睦ツアー

NKH大河ドラマ「信長」の由縁の地を訪ねる、第二回総明会親睦ツアーを企画致しました。
生きた歴史の勉強もかねて御参加下さい。

企画案

一、日時・日程 集合 十一月二日(土)東京駅午前八時

解散 十一月二日(日)東京駅午後七時頃

(詳細は、左の日程表をご覧ください。)

岐阜「グランドパレスホテル」

一、宿泊予定

一、募集人員

一、参加費用

一、お申し込み

結城康郎 港区虎の門二一四一六

第二森ビル9階

TEL 3506-1151(代)

FAX 3506-1152

山形英明 港区浜松町二一七八

加藤ビル相互マーケティングビュロー内

TEL 3431-2547(代)

FAX 3459-8747

一〇月二五日までにお申込み下さい。

旅行手配は、

(株)東京旅行

(千代田区丸の内

一―一―四)

が、行います。

宿泊のお部屋は、原則として、

シングルを手配したいと思いま

すが、都合により、相部屋にな

ることがあるかも知れません。

ご了承下さい。

お申込の方に、日程・宿泊・そ

の他の条件を、さらに、詳細を

ご説明いたします。

さらに、ご希望があれば、最

大限実現できるよう努力させて

いただきます。

(企画 総明会事業部)

担当 結城康郎(四二年卒)

山形英明(四五年卒)

昭和二八年卒

大橋法律特許事務所

弁護士 大橋正爾

〒104中央区勝どき五―一―一五
北水ビル第2 五階

☎ 三五三―一三二五
Fax 三五三―一三二五

昭和三七年卒

新麴町法律事務所

福島啓充

〒102千代田区麴町四―五―二一
睦ビル六階

☎ 三三四―四〇五一
Fax 三三四―四〇五一

昭和四三年卒

佐久間法律事務所

弁護士 佐久間洋一

〒104中央区銀座三―三―一五
銀座アベニュービル五階

☎ 三五五―六七二
Fax 三五五―六七二

昭和二八年卒

第一法律事務所

弁護士 鶴見祐策

〒104中央区銀座五―六―一四
銀座ビル六階

☎ 三五七―二六八五
Fax 三五七―二六八五

昭和三七年卒

柚木法律事務所

弁護士 柚木 司

〒101千代田区神田平河町一番地
第三東ビル四階

☎ 三八六―二九二七
Fax 三八六―二九二七

昭和四三年卒

竹川忠義法律事務所

弁護士 竹川忠義

〒105港区虎ノ門二―五―一五
ニュー虎ノ門ビル三階

☎ 三五〇―一三〇八
Fax 三五〇―一三〇七

昭和三四年卒

小坂法律事務所

弁護士 小坂嘉幸

〒110台東区上野三―一―七八
田沼第一ビル四階

☎ 三八三―一六〇三
Fax 三八三―一六〇三

昭和四一年卒

中村・山近・八作法律事務所

弁護士 矢作健太郎

〒100千代田区有楽町一―一―三一
第一生命館三〇三号

☎ 三二一―五五四〇
Fax 三二一―五五四〇

昭和四四年卒

鎌田勇夫法律事務所

弁護士 鎌田勇夫

〒103中央区日本橋堀留町一―六―九
堀留第三槐山ビル二階

☎ 三六四―六〇二
Fax 三六四―六〇一

昭和三六年卒

谷法律事務所

弁護士 谷 正之

〒104中央区銀座三―四―一七
銀座チェリービル四階

☎ 三五六―一八六八
Fax 三五六―一八六八

昭和四二年卒

結城法律事務所

弁護士 結城康郎

〒107港区虎ノ門二―六―四
第十一森ビル九階

☎ 三五〇―一一五一
Fax 三五〇―一一五一

昭和四七年卒

三浦法律事務所

弁護士 三浦雅生

〒105港区新橋六―二―一八
尾島ビル四階

☎ 五四七―三〇六三
Fax 五四七―三〇六三

輸出 文具 喫煙具 金属雑貨 製造

株式会社 関口製作所

スキー一部OB

代表取締役

関口 一 男

(昭和40年卒)

本 社 工 場 埼玉県越谷市大沢3219番地
TEL. (0489) 66-2131~4番
FAX. (0489) 66-8785番
東京営業所 東京都足立区六月1-15番地
TEL. (03) 3885-4055番

我が子を母校に！

気がつけば、難関校

同窓生で、男の子の親なら、一度は「息子を母校に」と考えるだろう。「母校」と「息子と同じ校歌を」との思い入で、受験させても、成功したOBは、ごくわずか。大部分は、「討ち死」。

母校は、いつからか、有数の「難関校」。そこで、チャレンジさせた、させようとしているOBの話を参考に「母校への道」を探ってみた。「塾選び」などの途中、深遠な教育問題にふれたり……

息子と白雲なびくを

青春時代の話は、みんな楽しいものに変わる。

桜吹雪の千鳥が淵で、指をくわえて見ていたのに、女学生と一緒にボートに乗ったことになった。

六大学野球で「明治優勝」のスポーツ・ニュースを見ながら、「お父さんの時、授業を中止して、応援に狩り出され、人文字を書かされたよ。まだ、神宮の外野席は、芝生で……」と、なつかしように話す。暑いさなか、学生服を着せられ、汗まみれで、「今度は、サボる」とふてくされていたことは、ないしよにして。

「神田女学園と合併して、共学になればいいな。共立のほうがいいか」などと考えていたことは、おくびにも出さず、作り話や、脚色した話も交えて、「男子校のよさは、女にはわからない」と、男の連帯を強調しながら、息子に話す。

「アナタの魂胆はわかってるわよ」といわんばかりの女房の冷笑は無視。

近くの塾に通い始めた息子を見て、ほくそえむ。「我が事成れり」と。

我が子の最初のテストの偏差値と男子校偏差値一覧表を見比べて、ガク然とする。

「明大のエスカレーター校として、ある程度は覚悟していたが、ここまでとは。」

母校は「難関校」

受験情報誌によると、偏差値が、中学が62前後、高校が70前後。

母校が高く評価されるのは、誇らしいが、息子を母校にいれようとすると、頭が痛い。かつて、恩師が「今の明高は、お前じゃ無理だ」と言った言葉が、真実味を持って、よみがえってくる。

残念組の、「OBの子ぐらい愛校心にめんじて、ゲタを履かせてくれない……」とのグチも聞えずける。最近、他の付属校で、その問題が、マスコミにたたかれたことも忘れて。

どうすれば……

クラブOB会や同期会で、恩師に探りをいれても、「偏差値は？」。偏差値がといていければ、心配ない。母校にウラ門はないようだ。

受験情報誌を見ると、「明大明治は、明大唯一の直系の付属校。九〇%が推薦入学」と、ふれるだけで、難解な専門用語がならんでいる。

「公立離れ」、「分離分割」「単願・併願」、「塾間競争」「大東亜帝国」、そして、「都標準偏差値」。

これらの言葉の意味をも含めて、「息子を後輩にする方法」に悩む昨今。また弱くなった運動部の状況から子供に自慢できない淋しさ……。

昭和三二年卒
株式会社 高文

高橋達三

千田千代田区内神田三十四八
三二五二二四八

昭和三三年卒

北本雅章

千田亀戸六十五六八
(中銀亀戸ビル)
三二六八五〇二四三(代表)

昭和三四年卒
カネダ株式会社

米山武男

三六六一一三三

小室鋼業株式会社

昭和三四年卒 小室秀夫

昭和三六年卒 小室雅夫

昭和三七年卒 小室輝夫

昭和三四年卒
株東京教学社

鳥飼好男

千代田区三崎町二一五
三三三三三〇六七一

昭和三五年卒
有限会社 天野栄三商店

天野洋一

千田川口市金山町六六
〇四八二二二二三四四

昭和三五年卒
鰻かねい

鈴木勝

台東区東上野一三三三
店 三三三三三三三三
自宅 三三三三三三三三

昭和三六年卒
矢島シン商会

矢島芳郎

千田台東区浅草橋五二二一六
三三三三三三三三

墨田区銘品店会会員
昭和二九年卒

片山幸弘

お肉の美味しい下町の洋食
レストラン
岩手前沢牛協会指定店

カタヤマ 3610-1500

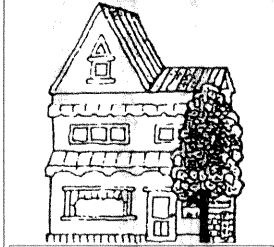

アサヒ(生)ビール年間優良取扱店 墨田区東向島4-2-6(白ひげ交差点際) 火曜定休日

鉄鋼二次製品卸
ハリガネ特殊釘

株式会社米山富次郎商店

米山耕右

米山廣昭

株ホテルニュー稲元

昭和二七年卒

稲田博士

昭和三三年卒

稲田勝久

代表取締役
株式会社ワープ

高橋正佑

昭和三八年卒

代表取締役

株式会社ワープ

高橋正佑

千田港区六本木七五二二
三三三三三三三三

明治高校同窓 木場グループ

昭和一八年卒

昭和三三年卒

昭和三九年卒

昭和三〇年卒

昭和三一年卒

昭和三二年卒

昭和三三年卒

昭和三四年卒

昭和三五年卒

昭和三六年卒

昭和三七年卒

昭和三八年卒

昭和三九年卒

昭和四〇年卒

昭和四一年卒

昭和四二年卒

昭和四三年卒

昭和四四年卒

昭和四五年卒

昭和四六年卒

昭和四七年卒

昭和四八年卒

昭和四九年卒

昭和五〇年卒

昭和五一年卒

昭和五二年卒

昭和五三年卒

昭和五四年卒

昭和五五年卒

昭和五六年卒

昭和五七年卒

昭和五八年卒

昭和五九年卒

昭和六〇年卒

昭和六一年卒

昭和六二年卒

昭和六三年卒

昭和六四年卒

昭和六五年卒

昭和六六年卒

昭和六七年卒

昭和六八年卒

昭和六九年卒

昭和七〇年卒

昭和七一年卒

昭和七二年卒

昭和七三年卒

昭和七四年卒

昭和七五年卒

私立校ブーム

公立校不信の裏返し

対応力の差が出る

なぜ、母校が、難関校になったのか。「昔からだ」と言いたいところだが……。

主因は、「私立校ブーム」といえるだろう。それは、公教育の不信の裏返し現象である。

まずは、一般論として、歴史を振り返ってみよう。

公立校の地位低下

新たな社会問題になっている。その妥協策という見方もある。

不人気「学校群」廃止

私立校ブームは、公立校の大学進学実績の低下が、引き起こしたものだ。今、都立校では、現役で六大学に受かるのはむしろ少ないとさえ、言われている。

その遠因は、一九六〇年後半に採られた「指導要項の改訂」と「学校群制度」と分析されている。

「現代化」と称せられた、この改訂は、「統計・確率」という、高度の算数を含んでいた。その結果は、「落ちこぼれ」の新語を生み、国会でも取り上げられた。

教育が、社会問題にまで発展する端緒である。この時、文部省は、学力レベルの低下と、主要科目の削減削減で対処した。「ゆとり教育」の始まりである。その後の数度の改訂でも、この傾向は続き、今年の改訂では、中学受験専門のN塾は「愚民化政策」とまで断言している。日頃から、文部省と敵対している塾なので、割り引いて、考える必要はあるが、うなずける点もある。大学受験に必要な英単語は、七千から九千語と言われているが、文部省のガイドラインは、中高で四千語弱。不足は、塾で補えと言っているのか。

高校中退者が、一〇万人を越え、

校は、確実である。私立校は、「生き残り」のため、いろいろな対策を考え、実施してきた。

制服を有名デザイナーのものに変えた学校があった。そうしたら、受験者が増え、偏差値が上がった。優秀な生徒が入学すれば、数年後の大学進学実績もよくなると、さらに偏差値が上がった。この後、制服を変える学校が急増した。

取手の新設校は、まず、野球推薦入学で甲子園出場を目指して、知名度を上げ、その後、成績だけでの入学選抜をし、東大入学数を増やすという戦略を取ったと公言している。

このように、人気・偏差値・大学進学実績は、相関関係にあると言われている。

第一の指標が、大学進学実績である。その点からも、私立は、「人気」には、敏感で、「不人気」の原因になる、中退、暴力、学力低下などには、すばやく対応をする。これが、よくも悪くも、「私立ブーム」の一因である。

週休二日、労働問題

文部省は、この九月から、急に、週休二日制を実施した。社会の受け入れ体制、カリキュラムの再検討など、準備不足という反対を無視した。

週休二日、労働問題

「ゆとりの教育のため」といっても、労働時短のためであることが、はっきりしている。大部分の私立校は、黙殺。実施する公立と、授業時数で、また格差が広がってしまうだろう。

自由競争で、倒産(廃校)のある「私立」と親方日の丸の「公立」。資本主義と崩壊した社会主義、に對比するのは、おかしいだろうか。

私立の生き残り戦略

出生率の低下から、生徒数の激減が始まり、多くの学校の廃

昭和二九年卒

テラサキ株

代表取締役

寺崎昌宏

〒133 江戸川区東松本

電話 三六七一・二二二二

昭和二七年卒

株式会社野口プロモーション

代表取締役

野口修

本社 〒141 品川区上大崎

電話 〇三三三・四九二二・二八二(代)

FAX 〇三三三・四九三三・二〇二七

昭和三一年卒

株式会社

日刊プロスポーツ新聞社

取締役社長

月岡洋児

〒116 荒川区東日暮里四一九一

電話 三八〇六・一一一一

昭和三二年卒

株式会社石坂善新堂

代表取締役

石坂善正

本社 〒101 千代田区神田

電話 三三六四・一八二二

電話 〇四八四・二二二二・二二六

装い美しく、メッセージを運ぶ。封筒は、心かようコミュニケーションの原点です。

PACKAGING + COMMUNICATION = ENVELOPE

事務用和洋封筒、DM用封筒を主に多彩な印刷・製作。

■セロ窓封筒 ■ミニ封筒/大型封筒 ■ファンシー封筒&レターセット



定谷紙業株式会社

代表取締役

定谷久光

本社工場 東京都荒川区東日暮里4-27-11

電話 〇三(3805) 3411番(代)

FAX 〇三(3807) 1064

企業の繁栄を守る大きな保障

経営者大型総合保障制度+ライブ

- ・ 4億を超える大型保障
- ・ 充実の保障内容
- ・ 一定の保険料で損金扱い

ガン 急性心筋梗塞 脳卒中

にいられた場合に生きるための保険が受け取れます。

大同生命保険相互会社

上野支社第1営業部/東京都台東区上野5-23-14

TEL.03-3839-6541



ゆとり、ふれあい、
21世紀の都市環境創りをめざして。

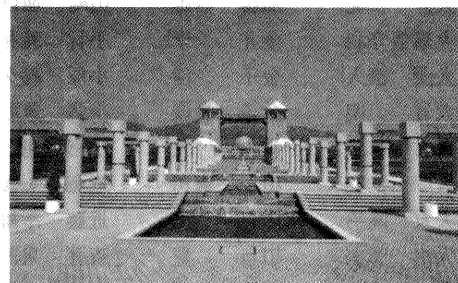

グローバルな生活環境をクリエイトする
マチタコポレーション

本社 群馬県前橋市駒形町618 電話 0272-66-1211 FAX 0272-66-2014
東京支店 東京都板橋区高島平2-12-1 電話 03-3935-2281 FAX 03-3935-2285
茨城支店 茨城県牛久市猪子町872 電話 0298-73-1728 FAX 0298-73-0233
埼玉支店 埼玉県大宮市高木1400 電話 048-625-0511 FAX 048-625-0533
千葉支店 千葉県千葉市若葉区豊洲2-3-3 電話 043-239-0193 FAX 043-239-0298
栃木支店 栃木県宇都宮市下山101-11 電話 0285-52-0633 FAX 0285-52-0655
伊勢崎支店 群馬県伊勢崎市富塚町180 電話 0270-32-3611 FAX 0270-32-3212
本社工場 群馬県前橋市駒形町618 電話 0272-66-8282 FAX 0272-66-2014
伊勢崎工場 群馬県伊勢崎市富塚町180 電話 0270-32-3654 FAX 0270-32-3212

明高受験

明大推薦率90%に注目
隔年現象もあり増加？

明高の入試は、例年、2月18日。英語、国語、数学の三科目で行われる、一般入試。偏差値は、70前後。首都圏でも、ベストテンにはいるぐらいの、難関高。

多くの学校が、高校からの募集を中止したり、定員を減らしているのと、大学の推薦率90%が、注目されはじめ、いよいよ、狭き門。去年より、今年の方が、合格基準が高くなったとの情報もある。

さらに、一年ごとに、受験者数が増減する、隔年現象も見られ、来年は、増える年。

生徒数減少をにらんでか、PRも活発化してきたようだ。知名度が上がるのが、うれしいよ

さらに、難化

まず、中学と高校の入試は、別の仕組みと考えたほうが良いだろう。

高校受験は、公立中学の主導で、信頼性のあるデータを使って行われる。公立中学生は、全員で、同じ試験を受け、その偏差値が、都標準偏差値などと呼

中・高の入試

まったく別物

母校に息子をいれるには、中学からと、高校からの、二通りの道がある。目的は同じでも、道中はまったく別。

中学受験と、高校受験は、異なった性格の入試である。

中学は、親と子の受験であり、小学校は無力、無関係。高校は、学校主導の入試であり、親の出番は少ない。

浪人の危険性のあるなが、大きいのだろう。

母校受験
受けるだけでも……

うな、うらめしいような……。
詳しいことは、中学受験のところで説明しよう。

高校入試状況

年度	1990	1991	1992
募集人員	約100	約100	約100
志願者数	702	887	819
合格者数	175	157	136
入学者数	125	102	82
倍率	4.0	5.6	6.0
満点	320	320	320

が足りない、志望校を落とすように指導するようである。

一方、中学入試は、5人に一人が受け、小学校の勉強とはかけ離れた、はるかに高いグレードで、行われる。どちらかといえば、個人個人の問題とされ、学校の進路指導も皆無といえよう。

入試に関して、小学校は、データーの蓄積やノー・ハウがなく、無力である。しかし、親子の判断だけで、受験できる、気楽さもある。

しかし、学力の点で、「難関校」の母校受験では、中高どちら専門家の「塾」のお世話にならないわけにはいかない。

学校の勉強だけでは、「母校の壁」は厚すぎる。

これらをクリアしたら、いよいよ、「母校への道」へむかえる。

インドネシアレストラン

ジュン・バタメラ

渋谷区円山通り1-3 東印度館
☎3476-6424

八百武酒店

松村好庸 (42年卒)
光庸 (47年卒)

〒343 埼玉県越谷市越ヶ谷5-4-50 ☎(0489)64-2224(代)

祝・第28回総明会総会

幹事学年 昭和40年卒一同

会田 一郎	伊藤 満	尾崎 正一	小池 弘明	重田 衛	竹内 昇	中條 和夫	福島 康充	丸山 正和	山田 弘
青木 孝夫	稲村 博	小沢 正	小泉 孝一	渋谷 国雄	柳沢 秀幸	中田 憲治	福原 勝	三浦 英世	山本 忠史
青木 恒久	井上 晃	小野瀬 誠	小泉 光	島田 正晴	武川 和雄	中野 邦夫	藤木 九三	御園生 浩	山本 雄三
秋田 直好	井原 健詞	小野田亮三	小出 二男	島村 頼男	豊 茂	中牧 憲治	二馬 八郎	向井 義範	山本 陽一
秋葉 正美	今泉 春樹	利田 親禧	小岩 和彦	清水 忠和	館 嘉明	中村 正信	古沢 収	村木 博嗣	山本量太郎
朝田英太郎	今井 敏雄	柿沼 郁生	小菅 教良	宿谷 英明	田中 利正	西 晴雄	古沢 和夫	村越 義晴	吉岡 敏行
浅野 由志	岩井 敏夫	角地 健吾	後藤 昌男	白石 進一	茅野 浩昭	二宮 晴家	古沢 盛勝	村沢 慎一	吉崎 誠
遊馬 幸義	岩崎 賢二	加瀬 好久	小林 和夫	杉 繁博	中馬 希芳	丹羽 哲也	北東 参志	村田 進	吉田 清志
阿部 正行	上田 和夫	山口 明男	小林 和幸	杉山 邦昌	辻井俊一郎	温井 克身	星谷 浩	村田 英雄	吉見 誠一
阿部 亮三	内田 賢二	片山 三隆	小林 啓二	鈴木 栄一	辻 卓宏	根岸 道男	星 佳秀	望月 一寿	米山 廣昭
新井 利章	内山 良孝	加藤 章	小林 正児	鈴木 和夫	土屋 宗次	野口 健二	堀池 宏枝	望月 義宜	渡辺 勝利
荒木 毅	大井 充	加藤 信雄	山崎 通巨	鈴木 賢一郎	十九浦健治	野村圭二郎	堀井 雅俊	森 国安	渡辺 邦夫
飯田 宏	大須賀守利	金井 崇	小林 義和	鈴木 正一	坪田 達夫	箱守 康男	堀越 優	森 真一	渡辺 嗣彦
飯村 洋介	大関 清人	金子 清	小原 義久	鈴木 信一	出口 豊三	橋本 友実	本郷 黙馬	森 太一郎	渡辺 則明
石井惣一郎	大竹 明	金子 貴俊	小張 兼弘	鈴木 孝雄	照田 収三	橋本 秀夫	本田 信之	森田 紀夫	渡辺 守夫
石川 勇	大竹 和雄	神永 誼	小宮 憲二	鈴木 仙人	戸塚 禎夫	峰谷 邦雄	前田 利之	森田 昌博	小林 寛
石川 敏夫	大塚 清和	川上 憲司	近藤 一義	鈴木 正之	戸塚 真司	初谷 長治	前田 昌利	森田 稔	
石塚 明夫	大友 隆男	川口 浩	近藤 幸雄	鈴木 義春	豊島 良和	羽鳥 源一	増田 秀憲	盛月 稔	
石堂 英行	大庭 勝躬	川口 豊	斎藤 泉一	住居 克彦	鳥海 雅弘	花岡 伸夫	松井 直人	諸橋 良昌	
石原 健司	岡崎 光宏	川島 和雄	酒井 孝憲	関口 一男	頼所 恒光	羽二生保城	松島 恒男	矢尾板和彦	
市川 恵一	岡崎 義典	河西 啓一	桜井 圭	関谷 成一	永井 隆夫	浜中 健一	松永 順平	矢上 良明	
井出 好亮	岡本 浩一	岸本 忠平	佐々木 勉	高橋 芳夫	長崎 栄一	林 英彦	松本 健次	八木 秀之	
糸井 一郎	小川 輝一	木下 裕	笹森 直登	高柳 正憲	長島 和彦	茨田 弘一	松本 正基	矢崎 一郎	
伊藤 公博	荻野 布昌	倉持 勉	佐藤 文則	滝本 政志	中島 忠安	平岩 寿一	松本 保正	矢島 秀之	
伊藤 博	小越 泰弘	黒須 誠治	佐野 誠	武市 通孝	中島 恒和	広渡 義紀	的場 和夫	矢島 正之	

広告協賛金相当額のご協力を戴いた方もありますが、ご好意により、この欄に、名前のみの記載にさせて戴きました事を御礼申し上げます。

明中受験

塾がたより、親子の決断

出題傾向は、ひろく、深く

中学の受験は、毎年2月3日に、四教科(算国理社)で行われ、高校と違い、面接はない。

偏差値は六二前後。今年は、サンデー・ショックのためか六〇に下がった(四谷大塚)。

これは、今年の2月2日が日曜日のため、ミッション校が試験日を変えたことをいい、母校の場合、青山学院などと重なったので、今年だけの現象だろう。

まず、ひろがる傾向の出題範囲と、それを追いかける塾と受験生。偏差値とは関係なく入試はむずかしくなっていくだろう。

算数では、数列、N進法、統計、確率等の、高等数学の初步がはやり。暗記した「知識」では

理科の「天文(地学)」は、宇宙が対象で、際限がない。最近、太陽が、より赤く見えるのは、フィリピン火山噴火の影響らしい(麻布中)。

社会は、小学校では習わない「熱帯雨林の場所」などの世界地理(桜陰中)。また、蛍光灯は、ガラス、金属などの「資源ゴミ」か、「不燃ゴミ」か、わかってないと、今年の明中は無理。来年の目玉は、ブラジルでの「世界環境会議」と、「PKO」。

普通の親に、これらのことを教える、自信があるだろうか。

中学校志願状況

年度	1990	1991	1992
募集人員	約150	約150	約150
志願者数	1403	1429	1208
合格者数	228	232	220
入学者数	164	148	148
倍率	6.2	6.2	5.5
満点	350	350	350

三田誠広著「ババは塾長さん」(河出書房新社)がその模様を、詳しく書いてある。

中学受験では、小学校は無力だが、干渉することもない。塾がたよりだが、合格実績が上がるので、難関校受験に、反対はしない。高校と違い親子だけの決断で、明中を受験できる。

明中版「平成教育委員会」

1. 次の数列で、はじめから数えて19番目にくる分数は何でしょう。

$$\frac{1}{2}, \frac{2}{3}, \frac{7}{8}, \frac{1}{10}, \frac{1}{3}, \frac{4}{7}, \frac{13}{16}, \frac{2}{18}, \frac{2}{10} \dots\dots$$
 (平成3年)

2. 日本は、1971年以来、核兵器について厳しい原則を持っています。

15字以内で答えなさい。(平成3年)

3. 15%のサトウ水は200gの水の中に何gにサトウがとけているか。

(1) 30g (2) 35g
(3) 7.5g (4) 15g (平成元年)

(宿題)

3つの食塩水A, B, Cがあり、その濃さはそれぞれ20%, 15%, 5%です。みんな混ぜると13%の食塩水が1kgできます。BとCの重さの比は、1:2。このとき、次の間に、答えなさい。

(1) 食塩水Bは何gありますか。
(2) AとCを混ぜ合わせて、できるだけ多くの13%の食塩水を作ると何gできますか。(平成3年)

(解答)

1. $4\frac{10}{19}$ (2番目を $\frac{1}{4}$, 3番目を $\frac{4}{6}$ とし、 $1\frac{1}{10} = \frac{11}{10}$ と仮分数にすると、分子の差は、1づつ大きくなり、分母は2づつ増える)

2. 「作らず、持たず、持ちこませず」 (見れば思い出すが、とっさに出ますか)

3. (2) の35g ($200 \times 15\% = 30$ gではなく、100gの食塩水は、15gの塩と85gの水。

$$\therefore 15 \times (200 \div 85) \approx 35.3$$

(宿題は、書店で、明中問題集を立ち読みしてください。答を見て、15分以内で理解できれば、優秀です。)

よろしく

お願いいたします。

昭和40年卒一同

昭和四〇年卒

村越義晴

〒358 入間市東藤沢八二一四二
☎ 〇四二九一六三二一七〇四

金子紙工社

金子 清

〒104 中央区八丁堀三二二一九
☎ 〇三三五五二一八一一代
Fax 〇三三五五二一三八〇四

(株)インテリアムラキ

村木博嗣

中央区八重洲二一〇一
ムラギビル九F
☎ 〇三三二八二一四八〇〇

ワークス技研株式会社

鈴木孝雄

台東区駒形二二二五二一〇一
☎ 〇三二五八二一八二七九

三井建設株

渡辺邦夫

清瀬市野塩三二二六二二一
☎ 〇四二四一九三二二五七

(株)東京レディショップ

中村正信

台東区浅草二二二五二一〇一
☎ 〇三三三三四五〇五四一

(株)後藤製作所

後藤昌男

台東区西浅草三二二五二一〇一
☎ 〇三三三三四二四九〇一

(有)アオキカメラ

青木恒久

台東区浅草一三三〇一
☎ 〇三三三三四四九五七八

ライカショップモシアン

三浦英世

〒178 練馬区東大泉五二二六二一七
☎ 〇三三三三二二二五二二

小菅会計事務所

小菅教良

〒260 千葉市中央区生実町一九六四一
☎ 〇四三二二六四一七三三五

(株)柳屋

稲村 博

千代田区鍛冶町一三三九
☎ 〇三三三三五六一五〇〇一

株式会社ダイム

飯村洋介

台東区駒形二二二五二一〇一
☎ 〇三二五八二一八二七九

株式会社佐藤商店

佐藤文則

〒110 台東区東上野二二二五二一〇一
☎ 〇三三三三三三二二六五八三
Fax 〇三三三三三三二二六五八三

(株)京儀

加藤 章

豊島区南池袋一七七一六
☎ 〇三三三三三三二二六五八三

銀座 梅乃寿司

矢島正之

中央区銀座一四一四
☎ 〇三三三三三三二二六五八三

紀文寿司

関谷成一

台東区浅草一三三〇一
☎ 〇三三三三三三二二六五八三

昭和四〇年卒

小林商事株式会社

常務取締役 小林和幸

〒130 墨田区緑二二〇一三

☎ 三三三四一五七〇一

村秀ニット株式会社

〒130 墨田区千歳二二八一四

☎ 三三三五〇三〇三八

昭和四〇年卒

常務取締役 村沢慎一

昭和四三年卒

常務取締役 村沢隆司

ニュー・フタバゴルフ

代表取締役

金子貴俊

小豆沢店 〒174 板橋区小豆沢3-9-2
小豆沢ガーデンゴルフ練習場内
☎ 03-3558-1970 (Fax可)
新橋店 〒105 港区新橋1-13-8
☎ 03-3591-0819 Fax. 03-3591-2477

祝 第二十八回総明会

ビストロ
ド・パナ

「フランス家庭料理」

渋谷区宇田川町34-6 M&Iビル1F

☎ 03(3461)2372

成績の階層化進む 深刻な「ふきこぼれ」対策

近ごろ、小学校で、「ふきこぼれ」という言葉が使われている。進学塾で、難関校を目指し、先取り教育を受けている子供達のことを、指し示す「新語」だ。

一時は、授業に、追いついていけない子を「落ちこぼれ」と言ったのをふまえての、造語。また、新たな問題の始まりかも知れない。

「落ちこぼれ」と・・・

「落ちこぼれ」問題は、主要科目時数の減少などのレベル低下も含めた、対応策で、一応、鎮静化した。その反面、学力上位層に「ふきこぼれ」という、複雑な問題を派生させた。

難関私立中に比べ、今年の高立高入試問題が、やさしすぎると感じた。しばらくして、小六の母の投書を見つけた。

「国語の試験を娘にやらせたら、自己採点で八五点。R女学院中を落ち、しかたなく、公立中に行かせるが、この程度の試験の勉強では、不安だ」。

数学の、最難度の問題を配置する、最後の設問も、簡単な「差集め算」といわれるもので、進学塾に通っている、小学生なら、たいてい解けてしまう程度だ。

英語や二次関数、世界地理など、小学校では習わない分野を除けば、難関私立中の要求する学力は、中学校のレベルを越えているのかも知れない。

授業の学力レベルが低すぎ、役に立たない、有名私立受験に無力だ、ということとは、公立学校に対する不信感に、つながりかねない。その兆しは、もう、表れ始めている。

「ふきこぼれ」の問題の一例と

して、次のような実話が、取り上げられる。

「ふきこぼれ」の実例

関西の最難関校・N中で、合格基準点を取ったのに、不合格になった子がいた。小学校での欠席時数が多いため、といわれている。

これについて、その校長が別の機会に「小学校教育を無視するよう人はわが校の教育も無視するかも知れない」と発言した。

また、関係した、日塾は「ケガだったのに、誤解があつて残念だ」とボヤいていた。

しかし、本音は・・・。

東京の難関校のA中の校長の「文部省は、小学校の学習指導要項の範囲内で入試をやるように、と言うが、それでは入学定員の数倍の、満点者が出て、試験にならない。」という言葉。

選抜という差別化のために、エスカレートする、難関化と、塾の、低年齢化と、教授項目の強化。このイタチゴッコは、どこまで続くのか。

そして、N中の校長は「文部省が補助金をタテに干渉するなら、補助金を断り、入学金などを、倍にする。それでも希望者

はくる」。金万能の社会でも、難関校入学は、金で買うことのできない、名譽の分野である。

いよいよ、公立小学校と、私立中入試のレベルが、隔絶していく傾向にある。

成績の三階層化

クラス内の学力が、「落ちこぼれ」と私立受験者の「ふきこぼれ」、その中間層と、三つに分化していった。一つの層を対象とした授業は、他には、無力になつていく。この矛盾への対応は、「二兎追う者は・・・」の危険性があることは、明らかである。

この差を縮めようとして、かさ上げをはかれば、「荒れた学校」という、悪夢を、再び、見てしまうかも知れない。このまま放置すれば、学校を無視する層が増えてしまう。

このジレンマを解消するためには、公教育では、タブーになつていく、「習熟度別クラス」制の採用しかないのだろうか。

しかし、文部省、日教組が、建前からも、面子からも、正式に認めることはないだろう。

狙い目の「母校」

この苛酷な受験戦争に参加するか、学力に目をつぶり、公立高校を選ぶか。高校進学率九〇%だから、学校をエリ好みしなければ、まず入れる。

この両極端のほか、どんな道があるのだろうか。

母校を選ぶのは、どうだろうか。小学校の時、済ませれば、大学まで、非武装中立の道を進めるのだ。我田引水とばかりはいえないだろう。

吹奏楽班 O B 会

会長 阿部正行

マンドリン・クラブ

OB会長 佐伯 亮

バレー部 O B 会

バレー部 O B 会

会長 山口 一磨

来年度幹事学年です。よろしくご協力を

四一明友会

昭和41年卒

会長 亀井 肇 代表幹事 菊池博道

割烹美家古

亀井 肇

〒131墨田区向島五三二五
☎ 三六二二三八五〇

美津和食品

菊池博道

〒110台東区下谷三十四一五
☎ 三八七二一五四二七

帯地専門卸

株式会社木坂

木坂 修

〒103中央区日本橋人形町一三二五
☎ 三六六九一四四九三

有豊田印刷紙工社

豊田和夫

中央区八丁堀二一六四
☎ 〇三一五五六六八二三八

ちゃんこ巴湯

工藤健次

〒130墨田区両国二一七六
☎ 三六三一六六七九

藤川商店

藤川靖夫

〒104中央区八丁堀二一六四
☎ 三五五一四四〇八

総合教育企画

福田隆二

〒150渋谷区神宮前六三二二
☎ 三三〇九一七六三二

三徳印刷

尾島育四郎

〒104中央区京橋二一三二
☎ 三三二八一三〇一六

株ティーポイントケイ

川越豊統

高田寺南二二七一一四
メゾンドポリビエ二二
☎ 〇三三三二二一五七五五

株イセヤ

鈴木 修

中央区京橋三一三二
☎ 〇三三三六二一七七五〇

包むから魅せるまで

株式会社ツノダ

角田敏彦

〒116文京区関口一三三六二二
☎ 五二六二一九六一一

霜越公認会計士事務所

霜越満男

豊島区東池袋二一八二〇三三
☎ 〇三三三九八二四三八五

菊本紙業

菊本哲也

〒130墨田区千歳二一四一七
☎ 三六三二一〇三六六

上山幸男

船橋市三咲八一四一七

株豆幸木下商店

木下良一

〒130墨田区錦糸二一三一一
☎ 三六二五二三八四八

小菅商店

小菅久男

川崎市幸区中幸町四一一三
☎ 〇四四一五一三三七一

株丸水商店

小川秀次

〒136江東区江東橋一三三
☎ 三五二二一八八〇一

柿沼針灸治療院

柿沼延昌

墨田区両国一八九九
☎ 〇三三三三二一八三六

明中入試

「塾」の選び方

夜九時過ぎ、小学生がリュック状のカバンを背負って、電車に乗っているのを見かける。「塾」の終わった、小さな受験戦士の帰るところだ。いろいろな感想をお持ちだろう。

しかし、小学校のトップクラスでも、偏差値は四〇―五〇と言われ、やはり、明中合格には、「塾」は不可欠。でも、明中コースのある塾は、調べた範囲では、たった一つ。しかも実績は、イマイチ。そこで、五つの代表的な塾の実状と、裏話を紹介し、選択の参考になれば……。

何年生から、どこへ

普通、四年生からと言われている。塾のカリキュラムは、四年生から組まれ、「社会」では五年生夏休みまでに「地理」六年生四月までに「歴史」、夏休み前までに「公民」となっている。

最近「先手必勝」「通塾の慣れ」「勉強の習慣がつく」ので早いほうがいいと、三年生からの意見もある。ある塾の三年生は、植木算や県庁所在地など四年生での基礎を学んでいる。塾の方も「慣れ」を重点に、進度も遅い。本人が嫌がらないなら、早い方がいいだろう。

「どこへ」は、つぎの五つの塾を取り上げてみた。

- 1、四谷大塚(五十%)
 - 2、日能研(二五%)
 - 3、桐杏学園
 - 4、TAP
 - 5、SAPIX
- (%)は推定の明中合格割合

ゆらぐ「四谷大塚」

「予習シリーズ」という優れた教材を開発し、その中から範囲を指定し、「日曜テスト」で定着確認する。

当初の、「自学自習」が、だん

開設により、本家と提携塾とに競合関係が生じた。

提携塾は、生き残りのため、独自教材の採用など、独立色を強め、そのシステムは揺らいでいるようだ。

情報の日能研

独自の取材と、コンピュータ分析による、情報や偏差値を刊行物やダイレクト・メールなどで公開している。

本拠地の横浜から、「麻布」合格の実績で、東京へ。さらに「四谷大塚」(中野)の近くの高田の馬場に進出して、宣戦布告。埼玉、千葉でも……。

テストと講義を別のところがある、「四谷大塚」式と違い、両方を引き受け、一ヶ所の教室に通う。

合格請負人として、「どこかの私立中」にいます。どこの私立でも、文部省の指導する公立中よりマシ」とばかり、反文部省の旗幟(きし)を鮮明に「愚民化政策」を攻撃する。

ただし、入試に関係のない項目は教えない、という方針は、賛否の分かれるところだ。

四年から入室試験を受けて入室(三年用の通信教育もある)。

カリキュラムはハードで、日曜テストも含め、週五日(五年以上)。習熟度別クラスは、月例テストで、上下する。

一クラス、四〇人前後とやや多めだが、情報の公開などを通して、私立中学受験の大衆化の先兵である。

合判テストも、二万人以上を集め、この点でも「四谷大塚」に迫っている。

この二つの塾が、首都圏の二大勢力。

靴・袋物金具 製造卸
(株)エムアンドケイ・ヨコヤ
横谷昌明
(三十七年卒)
〒山台東区浅草橋二一―九
☎ 三六三―三三〇〇

昭和三十七年卒
株式会社 合同
長棟良元
〒山台東区業平二一八―八
☎ 三八二―九五五五

岡安鋼材(株)
岡安一男
(四三年卒)
台東区東上野一―二二―一
☎ 〇三―三八四―一三三三

(株)山田屋
服部洋一(四一年卒)
服部雄一(四四年卒)
大導寺和幸(四四年卒)
千代田区神田佐久間町四―一二
☎ 〇三―三八六―一七五六

文具&スポーツ
(有)コバヤシ
小林千春
越谷市蒲生寿町九―三九
☎ 〇四八―八八―二二二二(代)

(株)リスク マネジメント
代表取締役 佐藤敬三
蕨市塚越七―二一―八
☎ 〇四八―四一―三三六八三二

明楽会(昭和三十一年卒)
伊藤茂雄
佐藤真一
土田 饒
中田真之助
浜元宏佳
森瀬良定
事務局 千代田中央区銀座四―一四―一九
クレールビル四階(中田事務所)
☎ 〇三―三五四―二七五六六

昭和四〇年卒

浅草雷門前

松阪肉の松喜

諸橋良昌

〒山台東区雷門二―一七―八
☎ 〇三―三八四―二九八三

昭和三九年卒

(株)シティハウジング

佐藤 仁

(株)日本橋東洋

北村 元 曠

(株)サートロン

渡辺 幸 男

長崎印刷(株)

七尾 孝 房

(株)カイダ

海田 耀 市

ビジネスホテル

ラフィネ マルタ 本郷

オーナー 宇田川雄弘 (昭和30年卒)

●ホテル 〒113 東京都文京区本郷6-16-11

TEL 03-3814-0311 FAX03-5689-4888

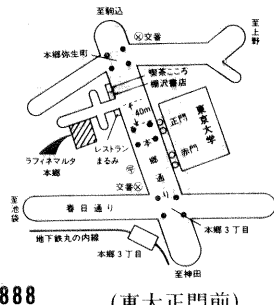

LAKE SIDE HOTEL

野尻湖

ラフィネ マルタ

セーリング/水上スキー/テニス/ゴルフ/野天風呂/スキー・黒姫/妙高/赤倉/班尾

オーナー 宇田川雄弘 (昭和30年卒)

お申し込み ●東京営業所 〒179 東京都練馬区早宮4-1-16
お問合わせ TEL 03-3993-6222 FAX 03-3993-5383
●ホ テ ル 〒389-13 長野県上水内郡信濃町大字古海4467
TEL 0262-58-2760 FAX 0262-58-3080

TAP・SAPIX

徹底した復習主義

大量の宿題、教材

抜群の合格実績

TAP(ティ・エイ・ピー)と、そこから分離したSAPIX(サピックス)。
一学年千人程度の小規模ながら、抜群の超難関校の合格実績と、独特の教授方法で、注目されている。
TAPの有力教師達が独立しSAPIXを創立した。初年度から、驚異的な実績を上げ、一躍、有名になった。
この同根のライバル、TAPが八丁堀、SAPIXが人形町(当初)なので「日本橋戦争」といわれている。

難関の入室試験

内容は、ほぼ同じなので、TAPを例に説明しよう。
入室試験は、大変むずかしく「四谷大塚」の会員が落ちたという噂もある。年数回の日曜試験は、午前、午後の二回あり、両者や「四谷大塚」との掛け持ち受験でも有名だ。他の塾が休みの時でも、講習会を開いている。
私立幼稚園入学から、医師国家試験まで、間口は広く、ビジネス・チャンスは逃がさない。
「合格」のため、ノー・ハウを売る、理念や理想は無視し、プラグチカルに目的を追求する、そんな感じの塾である。
開成合格者、三〇〇人のうち約一〇〇人を占め、「開成志望者の第一関門」といわれる。
強烈な目的意識と、独特の自具心、賛否は分かれるかも知れないが、さわかではある。
ただし、その「モーレツ」さは、付属校向きの子供と、合わないような気がするが・・・。

大量の教材テキスト

授業時数は、一日に九〇分を二コマで、週三日。(三年生は一日九〇分を週二日)六年生は志望校別土曜特講が二コマ追加。時間配分は、算国が二、理社が一の割合。夏期講習なども含め、時間は他に比べて少な目だが、中身は濃い。
授業では、まず、黒板に書いた例題を解かせ(板書主義)、A四版約二〇頁の独自の教材テキストを、毎日配布し、自宅復習させるだけ(復習主義)。予習をすると、授業中の集中力が低下するから、らしい。

超エリート塾、桐杏学園

桐杏学園は、「開成」のためにできた塾である。現在も、男女三家を目標に、カリキュラムを組んでいる。
この塾の特徴は、小学校の全課程を二四のステップに分け、一月に一度のテストで、合格すれば、次のステップに行く。三年で入った子が、毎月一つずつ進めば、四年生で、小学校の課程を終わり、受験勉強に専念することになる。
しかし、進度の遅い子は遅くてもいい。自分のペースで、こなして行けばいいのだ。費用対効果を考えなければだが。
ここは、鉢巻をした、元旦特

昭和二九年卒
明治中学・高校PTA会長
代表取締役社長
山浦 晟暉

〒166 杉並区和田一―一―二二
☎ 三三八二―四一―一一

ハイヤー・タクシード
大洋自動車交通(株)
北区岸町一―九―四
☎ 三九〇八―三三―三二

昭和三〇年卒
取締役社長
吉田 清志

昭和三九年卒
取締役専務
吉田 敏男

昭和三七年卒
浅草合羽橋道具街
高村製罐株式会社
代表取締役
高村 光昭

〒110 台東区松が谷三―一八―二二
☎ 三三八四―一〇―二七

昭和三八年卒
株式会社 三間製本所
代表取締役社長
三間 古志雄

〒100 千代田区神田猿樂町一―四―一三
☎ 三三九一―八二―〇六

雑誌カタログ製本
承ります。

明治大学体育会 アメリカンフットボール部 明中・明高卒業生

昭和三年卒	吉田 晴亮
昭和四年卒	木村 昭八
昭和五年卒	実川 清紀
昭和五年卒	小倉 健司
昭和五年卒	藤田 瑞穂
昭和六年卒	西岡 実
昭和三年卒	米山 勝三
昭和四年卒	米山 廣昭
昭和四年卒	八木下恵三
昭和四年卒	松本 勝彦
昭和四年卒	清水 義孝
昭和五年卒	渡辺 仁
昭和五年卒	斎藤 弘幸
昭和五年卒	佐藤 勝久
昭和五年卒	蓑田 克己
昭和五年卒	堀 健一
昭和五年卒	尾崎 豊
昭和六年卒	宮川 賢二
昭和六年卒	諸井 右一
平成元年卒	村嶋 健児
平成元年卒	嶋田 剛久

明 雪 会

昨年(昭和四十年)の明治高等学校スキー部創部四十周年の記念式典、祝賀会の開催にあたり、関係各位におかれましては、ご多用のなかをご臨席いただき、心温かいご祝辞とご支援を賜り誠にありがとうございました。

お陰様にて盛大で意義の深い会にすることができましたことはひとえにご賛同をいただいた各位のお陰とO・B現役一同心から感謝致しております。

現役一同この創部四十周年を新たな節目として一層の飛躍を成し遂げるべく努力致す覚悟を固めておりますので今後の活動に對しまして各位のご声援を賜れば誠に幸いです。

各位の益々のご健勝とご多幸をお祈り申し上げて御礼の挨拶とさせていただきます。誠に有難うございました。

尚明治高等学校スキー部OB会を「明雪会」と改称することに決まりましたので宜敷くお願い申し上げます。

御 礼

名譽顧問
水落 八郎
顧問 昭和二八年卒 大津富士男
顧問 昭和三一年卒 佐藤 健一
顧問 村田 博親
顧問 若松 弘昌
顧問 米山 廣昭
顧問 堀 真寿
会長 昭和三九年卒 柴山 博文
副会長 昭和四〇年卒 五十嵐 公一
副会長 昭和四四年卒 五十嵐 公一
事務局 昭和五六年卒 伊藤 真之
事務局 昭和五六年卒 伊藤 真之
学生幹事 平成三年卒 富沢 康弘
学生幹事 平成三年卒 伊藤 真之
学生幹事 昭和三〇年卒 長倉 敏彦
昭和三一年卒 大出 育男
昭和三一年卒 田村 暢朗
昭和三二年卒 初谷 幸祐
昭和三二年卒 吉田 清一
昭和三五年卒 天野 忠己
昭和三五年卒 稲垣 公章
昭和三七年卒 小山 雅司
昭和三七年卒 小林 一夫
昭和三八年卒 井上 進治
昭和三八年卒 関戸 淳一
昭和三八年卒 山縣 伸行
昭和四〇年卒 村澤 慎一
昭和四〇年卒 金井 崇



明治大学付属明治高等学校スキー部創部40周年記念



昨年の第27回総明会総会 上野・精養軒

無事に終了 青春の復刻版

昨年度幹事 一一七会（昭和39年卒）

昨年は、ついに、ホスト学年の四十五才になりました。今でも、昭和三十九年卒業の私たちは、生徒会本部に所属していたメンバーを中心に、四年ごとに一月十七日に、「一一七（いいな）会」を、盛大に、行ってきました。

西年（とりどし）が多いせいか、一声発すると、どこからともなく、ワァーと、集まる我が学年は、総明会開催の準備に向けて、一昨年から集まりました。

初めの頃は集まっても、楽しかった明中・明高の学生時代の思い出話や、現在の、もろもろの話に花が咲き、なかなか、進みませんでした。

会場は、一年前に、「上野・精養軒」と決めてありましたので、まずは、総明会の会報作成にとりかかりました。

企画、面割り、取材、原稿依



内助の功とともに会場の花

頼、原稿集め、広告募集と進めていき、七月末になり、ようやく本腰を入れ始めました。

八月初旬には、レイアウトをし、中旬には手分けして、校正をくり返し、九月末に配達へとこぎつけました。

これらの準備には、亭主の深夜のご帰宅や、校正の手伝いなど、直接・間接に、それぞれの奥様方にもご協力をいただきました。

また、この奥様方には懇親会にも出席していただき、会を盛り上げていただきました。準備に携わったものは、会が盛大のうちに終わったとき、皆それぞれに十代の純粋な結束と無償の情熱を味わい、満足に浸りました。

それぞれの年代がつくる青春の復刻版のようなもので、大事にしたいと思います。

今回の四十年卒業のメンバーも、我々と同じような体験をしていくことでしょう。

そして、このような、総明会の、ますますのご発展をお祈りいたしますとともに、昨年の私たちへのご協力を、感謝いたします。

昭和四四年卒

栗田 茂

江戸川区篠崎町六一九八
〇三三三六七八八八八〇

昭和四六年卒

菓子司
株式会社 森八本舗

森 八一

墨田区業平一三三六
三三六二二〇〇〇六

明高庭球部OB会
相談役

三田行男

部長先生

尾崎義夫

昭和二九年卒

会長 荒井重雄

千100中央区日本橋浜町二二二六二〇三号
三三六六六七一五二七

昭和三六年卒（明駿会）

本多由明

千103中央区日本橋浜町二二二七七八
三三六六六六二七

昭和三八年卒

来海秀侑

千108港区三田三一〇二二
三四五三三八五八一

昭和三九年卒

蒲生紘一郎

千144大田区西六郷二一九一三
三七三五〇六二〇

昭和三九年卒

坂本俊雄

千110台東区東上野一三三三四
三八三三八四六六

昭和四〇年卒

重田 衛

千270千葉県松戸市久保平賀二〇二二五
〇四七三三四四一七六三〇

昭和四〇年卒

吉田清志

千235横浜市磯子区洋光台北団地二二二七七一
〇四五八三三三七七〇七

昭和四〇年卒

森 真一

千 杉並区堀之内一八三三三〇七
三三三三八一六〇〇六

昭和四〇年卒

鈴木信一

千170豊島区駒込七一一一一
三九一八二〇八一

昭和四〇年卒

桜井 圭

千335埼玉県蕨市南町一三三一一〇
〇四八四一四四一九六五八

昭和四〇年卒

小池弘明

千194町田市つくし野四二二八三三六
〇四二七一九五 三七九七

あなたのフィルターに ビタミンCは 入っているかい？



お求めは、
コンビニエンスストア
タバコ店で。

マイクロ状のシリカ付着の特殊ファイバーが、パワフルにニコチン・タールを吸着します。さらに、ビタミンC・酵素は、有害成分を還元、また取り込む作用があり、たばこの味を損なわず美味しく吸えます。パイプはすべて滅菌処理されていますので、安心して喫煙をお楽しみいただくことができます。



チルチルミチル®
マイクロフィルター

発売元：東京パイプ株式会社 東京都港区浜松町1-15-4 昭和45年度卒 山本静孝

来年度幹事学年 四一明友会

すでに幹事会を開催

41年卒 亀井 肇

総明会も、今年には母校創立八十周年とのこと、これまで本会発展に尽力された、先輩諸氏に衷心より感謝いたしますとともに、心よりお慶び申し上げます。

このような、大切な節目に幹事をお引き受け頂く四十年年度卒の先輩方には、本当に、御苦労様です。

私もおおよばずながら、この意義深い総会が、盛会裏に終わりますよう、お祈り申し上げます。

さて、来年度、二十九回総会は私共、四十一年度卒が運営の一端をになわせていただくこととなりました。

今までの、各幹事学年の皆様も、そうであられたとは思いますが、何分にも、初めての経験ゆえ、今年より幹事会を開き、相談しておりますが、諸先輩がりっぱに、やってこられたようにできますか、大変心配致しております。

私どもの同期会は、卒業年度より名前を借り、四一(よんいち)明友会として、二年に一度開いております。

今年の同期会は、来年度の事を考え、総明会には、いままです出席した事のない者も、出来る限り出席し、同期会に変える所存でおりますので、その節はよろしく願います。今までも、とかく、総明会に関心のなかつた者が多かった、四一明友会ですが、来年度をめざして、がんばらなければ、との雰囲気盛りが上がつてきております。

大変非力で経験不足な我々ではありますが、ホスト学年として、全力を尽くす覚悟であります。

つきましては、総明会の皆様特に経験豊かな、力のある先輩諸氏の御助力御指導の程、よろしくお願い申し上げます。

総会準備支援に感謝

当日の運営にも協力を

学年幹事 40年卒・明優会

今年の総会は、昭和四十年卒の「明優会」が、幹事の大役をつとめさせて頂きます。

「明優会」の名付け親は、同期の、故・田村晴彦君です。彼は、母校の教員として、後輩の指導にあたり、本会の学校担当教諭でもありましたが、残念ながら、一昨年、脳腫瘍のため、天逝しました。

最悪の人材を欠いての準備ですが、彼の弔い合戦のつもりで

さしあげたいと、準備当初から考えていました。

身に着けて頂く、特製ベストと決め、同期生の専門家が鋭意制作中です。こちらのほうも、御期待下さい。

昨年に準備委員会を結成して一年弱。バブル崩壊という状況のため、計画の変更という最悪の事態を心配しましたが、皆様の御協力により、ほぼ予定通り進められたことを感謝いたします。

誠心誠意やったとはいえ、不慣れな私たちですので、いたらない点が数多くあると思います。御出席の方々の御支援なくして、円滑な進行は望むことはできません。よろしく願います。

祝総明会 第28回総会

見心会

明治中学・高等学校剣道部OB会

祝総明会 第28回総会

明水会

明治中学・高等学校水泳部OB会 会長 寺村武二(昭和26年卒)

明卓OB会

(明高卓球部OB会)

会長
昭和三〇年卒

宇田川雄弘

副会長

昭和三〇年卒

西村 昭

副会長

昭和三四年卒

小林 功明

副会長

昭和三七年卒

倉島 孝夫

幹事長

昭和三八年卒

高橋 正侑

常任幹事

昭和三九年卒

佐藤 信征

昭和四〇年卒

秋田 直好

昭和四一年卒

早川 清二

昭和四二年卒

山崎 泰雄

昭和四三年卒

古川 猛

昭和四七年卒

小川 武志

おいしく健康に良いアルカリイオン水

アルカリイオン水はカルシウムを始めとするアルカリイオンを多く含み、飲んでおいしく、健康に良いイオン水です。

●胃腸の弱い方にアルカリイオン水

アルカリイオン水は、消化不良、胃腸内異常酸酵、慢性下痢、胃酸過多に効果があります。(医療用具製造承認番号(02B)第0816号)

《アルカリイオン水の応用例》

作用	応用例	効果
うま味を引き出し溶出させる(溶解作用)	コーヒー、お茶	味が引き立ち、マイルドになります。
	ウイスキーの水割	アルコール特有の刺激を柔らげ、飲みやすく、まろやかになります。
	アク抜き(ゴボウ、タケノコ、フキ等)	短時間でアクが抜けます。
熱を早く伝える(熱伝導)	炊飯	炊飯時間が短縮できおいしくご飯が炊けます。しかも、お米が立ち、炊き増えます。

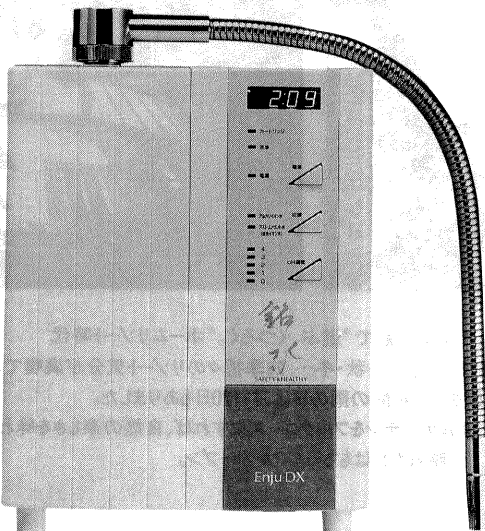

EnjuDX 銘水器

標準価格 298,000円 本体寸法 235(幅)×149(奥行き)×300mm(高さ) 重量 約6 kg

肌・髪を美しく、酸性イオン水

酸性イオン水は、アストリンゼント効果・洗浄力・除菌作用に優れた美容に良いイオン水です。

●髪にやさしい、酸性イオン水

酸性イオン水は髪のpH(ペーハー)を弱酸性に整える働きがあり、うるおいと、つやのある髪にします。

《酸性イオン水の応用例》

作用	応用例	効果
アストリンゼント作用	手を洗う 洗顔	皮膚を引きしめます。手荒れ、肌荒れ性の方にお勧めします。
	入浴(お風呂にバケツ1杯程度の酸性イオン水を入れる)	全身のアストリンゼント
髪のpHを弱酸性に整える	髪のローション(キリフキ)	ツシ通りが良く、うるおいとつやのある髪にします。



日動食品株式会社

本社 東京都葛飾区東新小岩五丁目十七番二四号(〒124) TEL 03-5608-2222

総会記念品 特製ベスト紹介

今回の総明会総会の記念品の「特製ベスト」は、次のようなものです。

高級毛糸を使用した、ジャカード横編みニット製品。

色は、ブルーを基調にし、複数の種類の、糸や素材を使って立体感を持った、高級な風合いが出るように工夫しました。

柄は、ゴルフスイングをイメージした、キャラクターを配置し、八〇周年を表現するため、「80TH」を、また、見慣れた母校の「MEIJI」のロゴを描いてみました。

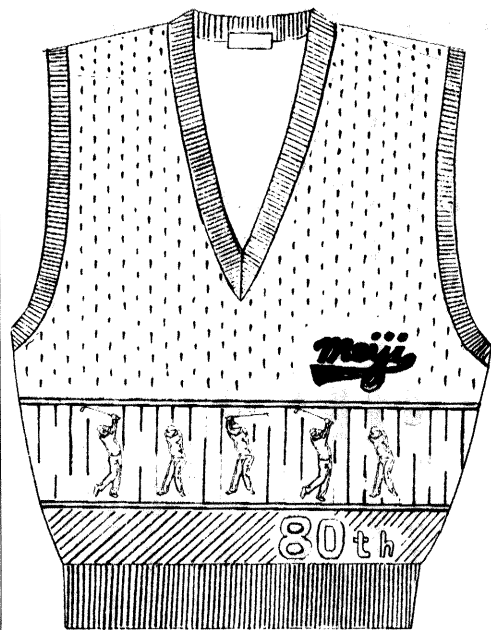

そばうどん 末広

浜口 武

(三十九年卒)

大宮市吉敷町四一三三四
☎ 〇四八六四二一六〇五

浜田化工様

代表取締役 浜田道弘

(三十二年卒)

〒146 大田区矢口一三三二
☎ 三七五八一四八

昭和一七年卒

明中一七会

会長 卜部芳郎

〒116 荒川区西日暮里一三三三七
☎ 三八九一三三三七 (伊奈葉)

CHINZAN-SO
椿山荘

☎03(3943)1111

〒112 東京都文京区関口2-10-8

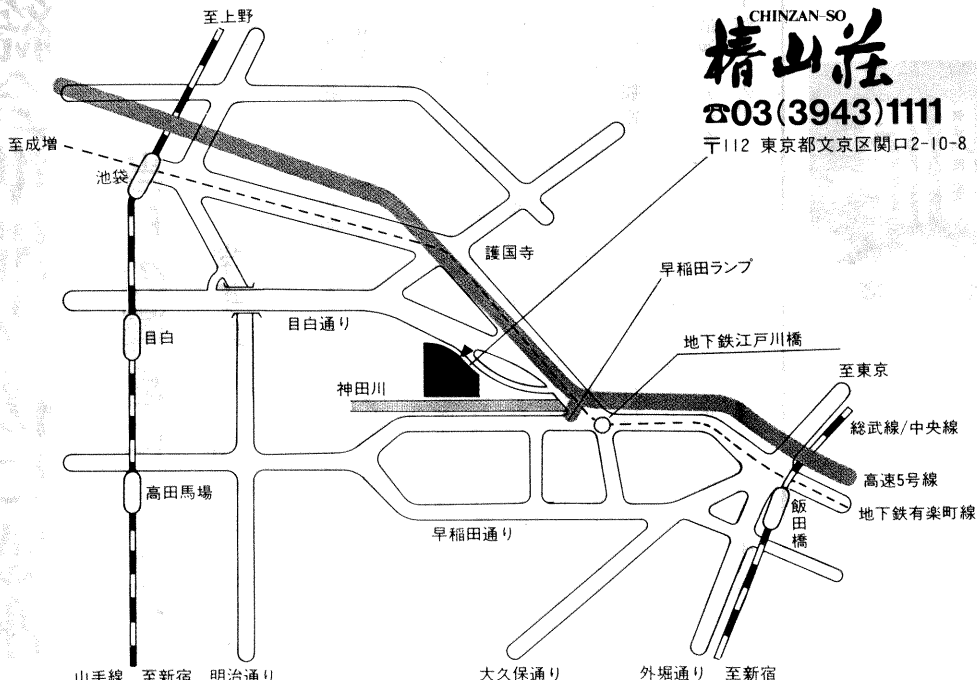

タクシーご利用の場合

- JR池袋から……………約15分
- // 目白駅から……………約10分
- // 高田馬場駅から……………約10分
- // 飯田橋駅から……………約15分
- 銀座から首都高速5号線で(早稲田ランプ)……約20分

地下鉄ご利用の場合

- 有楽町線江戸川橋駅下車(1a番出口) 徒歩約10分

バスご利用の場合

- 目白駅改札口右手の歩道橋を渡り、川村学園前から、都バス椿山荘行、新宿西口行にて「椿山荘前」下車。

自然が未来
TOEX
東洋エクステリア

庭が部屋になる。部屋が庭になる。 今、話題のガーデンルーム〈エクシオール〉。

開
ける。

風と光がやさしい季節には、パネルカーテンをフルオープン。
庭の緑や新鮮な空気を暮らしの中に…
思いっきり開放的な気分でお過ごしください。

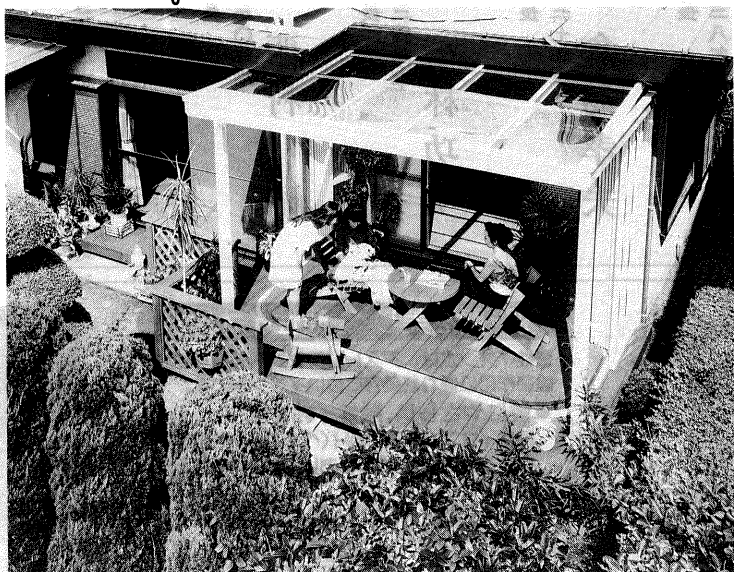

▲エクシオール(パティオタイプ)標準型(高開き) アイボリーホワイト 開口2間×出幅7尺 床:ウッドデッキ仕様

閉
める。

寒い季節や、風の強い日はフルクローズ。
冬の寒い日でも閉めていれば中はポカポカ。
エクシオールはサンルームをはるかに超えた多機能空間です。



これからは、わが家の庭で「遊ぶ、くつろぐ。」ホームリゾート時代
庭にエクシオールを付けると、春・夏・秋・冬… 四季折々のリゾート気分が満喫できます。

たとえば去年1年間の雨の日は、約120日もありました。
このような日でも、エクシオールのパネルカーテンをフルクローズにすれば、自然の楽しさを味わうことができます。
晴れた日はもちろんフルオープン。



●資料希望の方はハガキに
資料請求券を貼付の上、
送付ください。

資料請求券
M-7

エクステリア総合メーカー
東洋エクステリア株式会社
〒160 東京都新宿区新宿1-4-12

代理店
株式会社 マチダ
〒340 埼玉県草加市栄町1-5-8

お問い合わせは—— 0489(31)8731(代)

昭和40年卒
代表取締役 荒木 毅